

目錄

壹、前言	1
貳、102 年全大運贊助效益	2
參、102 年全大運活動說明	4
肆、102 年全大運資源贊助項目	5
伍、捐資流程圖	8
陸、捐資作業說明	10
柒、102 年全大運聯絡方式	10
捌、國立宜蘭大學辦理中華民國 102 年全國大專校院運動會社會捐資 暨獎勵辦法	12

壹、前言

睽違 21 年，宜蘭縣繼成功辦理民國 81 年台灣區運動會贏得各界高度的讚譽之後，教育部再度選在宜蘭縣—由國立宜蘭大學承辦 102 年全國大專校院運動會（以下簡稱 102 全大運），縣政府並應允全力協助辦理。全大運自民國 58 年舉辦第一屆迄今，已將邁入第 44 年，而全大運從最初舉辦種類僅田徑乙種、參加人數 1,407 人，發展迄今，其舉辦種類已增加至超過十種，參加人數更超過一萬人。

102 年全大運訂於民國 102 年 4 月 27 日至 5 月 1 日分別於國立宜蘭大學及八個座落於宜蘭縣符合標準的運動場館進行，期間將有來自全國各大專校院的田徑、游泳、體操、桌球、羽球、網球、跆拳道、柔道、擊劍、射箭、空手道、木球、鐵人三項等十三個項目，估計上萬名的運動好手齊聚宜蘭，參加這場為期 5 天的運動盛會，相信以宜蘭縣辦活動的熱情及優質的競技環境，一定能辦一場讓所有選手們感動、盡情投入、享受且愉快的賽事，同時也傳遞著大專校院相連的溫情暖意，並進而締造選手個人及全大運最佳紀錄。

位於蘭陽平原上的國立宜蘭大學長久以來秉持「篤學力行，敬業樂群」校訓之精神，教學與研究兼顧、人文與科技並重，培養學生紮實的專業知識與能力、豐厚的人文素養、主動的社會關懷、宏觀的國際視野，成為具備全人品格的人才。國立宜蘭大學運動場館廣闊、設備完善新穎，周邊環境機能健全，每年都會辦理多項大型活動及各項運動競賽，多年來累積豐富的活動賽事舉辦經驗。國立宜蘭大學希望藉由舉辦 102 年全大運，再次提供全國大專校院學生運動菁英互相觀摩切磋、挑戰自我、超越巔峰的競賽機會，進而發揮其運動潛能，激發其榮譽心及體驗運動家的精神，讓運動員能感受到體育運動的精髓，並實踐於其運動競賽項目，使能為我國發掘優秀運動選手，提高我國運動技術水準。

基於時代的變遷與國際接軌的需求，全大運不僅在運動教育推廣之餘，也具備有兼顧運動競技品質提昇的使命，在提供大專學生競技舞台之餘，也具備有兼顧與國際接軌規劃責任。因此，102 年全大運的競賽規模，將朝向符合國際

標準及更精緻化之最高競技水準的綜合性運動賽會努力以赴，勇於創新及多元化教學理念，積極建立學生國際觀，使每位學子都有厚實的競爭力和挑戰性。

貳、102 年全大運贊助效益

在面對充滿競爭的商場上，贊助運動相關活動是近年來備受矚目的一種行銷策略，尤其是在媒體的大力報導下，各種現場轉播的大型運動比賽收視率逐漸提高，也使得贊助企業、法人及個人的曝光率增加，因運動贊助活動較不具商業色彩，對於塑造優良的企業形象及聲譽助益良多，基於企業長遠的發展，務實的贊助計畫可以共創雙贏互利的美好願景，企業以運動贊助和運動進行連結，由於運動「無黨派、無國界」的特性，群眾對於大眾傳播媒體的接受度較高，企業之名諱或產品品牌將逐漸滲入消費者意識中，其行銷效果之強大實難以估計。茲就「102 年全大運」贊助效益說明如下：

➤ 結合賽事・直接接觸群眾

「102 年全大運」，除了提供全國大專校院學生比賽之管道以及吸取經驗之外，亦可藉由參與此運動賽會，增進全國大專校院間交流，讓愛好運動者能有互相觀摩、切磋及自我挑戰的機會，並促進身心均衡發展，陶冶健全人格。此次參與 102 年全大運的全國大專校院估計共有來自 162 所之全國大專校院參加，其所創造出的宣傳、廣告及行銷所帶來的品牌印象、附加價值及經濟效益是不可限量。「102 年全大運」不僅只是體育競技，還包括文化、藝術的交流與互動，因此企業經由贊助 102 年全大運活動，將能夠直接與目標群眾溝通，提昇企業的知名度，讓全國更多的學子與民眾了解，並促進企業產品形象之行銷力。

➤ 深化品牌・成就永續發展

102 年全大運是國內一年一度最大規模之運動賽事，估計將有上萬名的運動好手齊聚宜蘭，並將吸引數以萬計來自全國各地關心、愛好體育民眾參觀，是企業強化品牌形象，提高知名度最佳機會。根據臺灣地區大專運動會贊助廣告之中介測量研究報告顯示：以大專運動會之運動員及工作人

員做運動贊助回憶發現，有 80.9%的受訪者認為企業贊助賽會可以提高他們的知名度。

➤ 運動行銷・把握關鍵良機

■ 定期記者招待會及活動

- ◆ 102 年全大運開幕典禮
- ◆ 102 年全大運閉幕典禮
- ◆ 102 年全大運記者會
- ◆ 展覽活動
- ◆ 102 年全大運攝影比賽
- ◆ 聖火傳遞記者會

■ 不定期的活動

- ◆ 電視網對運動賽會的播報
- ◆ 102 年全大運創意宣傳短片
- ◆ 電視廣告
- ◆ 電視跑馬燈

■ 運動會場

- ◆ 主席臺立牆
- ◆ 會場廣告宣傳文宣
- ◆ 會場廣告立板
- ◆ 會場電子看板
- ◆ 田徑場立牆
- ◆ 球場看板
- ◆ 紀念品
- ◆ 秩序冊
- ◆ 活動海報
- ◆ 礦泉水
- ◆ 帽子
- ◆ 衣服
- ◆ 識別證
- ◆ 網站廣告
- ◆ 廣告布條
- ◆ 感謝狀
- ◆ 運動飲料
- ◆ 醫療用品(貼布、噴劑、藥膏)
- ◆ 其他

參、102 年全大運活動說明

比賽時間	民國 102 年 4 月 27 日至民國 102 年 5 月 1 日
比賽種類及地點	<ol style="list-style-type: none"> 1. 田徑：宜蘭運動公園田徑場 2. 游泳：羅東運東公園游泳池 3. 競技體操：宜蘭縣立體操館 韻律體操：宜蘭大學體育館 2 樓(提前比賽 4/5~4/7) 4. 桌球：宜蘭運動公園體育館 5. 跆拳道：佛光大學體育館 跆拳道品勢：佛光大學體育館(提前比賽 4/26~4/27) 6. 羽球：宜蘭大學體育館 2 樓 7. 網球：羅東鎮網球場(公開組) 宜蘭運動公園網球場(一般組) 8. 柔道：宜蘭高中體育館 9. 擊劍：宜蘭大學體育館地下 1 樓 10. 射箭：羅東運動公園棒球場 11. 木球：羅東運動公園田徑場大草坪 12. 空手道：黎明國小體育館 13. 鐵人三項：宜蘭縣冬山梅花湖
參加對象	全國大專校院之學生
相關活動	<p>開幕典禮：民國 102 年 4 月 27 日 下午 17 時</p> <p>閉幕典禮：民國 102 年 5 月 1 日 下午 16 時</p>
<p>有關進一步的詳細資訊，請參見 102 年全大運網站 http://102niag.niu.edu.tw/</p>	

肆、102 年全大運資源贊助項目

參酌教育部「捐資教育事業獎勵辦法」之精神，102 年全大運執行委員會通過「國立宜蘭大學辦理中華民國 102 年全國大專校院運動會社會捐資暨獎勵辦法」，贊助類別包含經費贊助、實物贊助、服務贊助、廣告贊助四大類，同時訂定贊助回饋方式以感謝企業、法人及個人的熱心支持：依經費贊助之金額或其他贊助(實物、服務、廣告)之折合價值，分別以不同級距，頒發國立宜蘭大學獎狀、獎牌、獎座、免費停車證、免費體育館使用證、圖書館借書證、榮譽校務顧問等；並於 102 年全大運期間提供會場等值廣告宣傳文宣、立板、電子看板、田徑場立牆、主席台立牆等；另報請教育部核發獎狀、獎牌、獎座；並於 102 年全大運閉幕典禮時公開表揚與致詞。

102 年全大運誠摯邀請您加入這個絕佳贊助行銷的機會，您可依實際需要參與贊助，所有贊助請於民國 102 年 4 月 26 日前填具下頁【**國立宜蘭大學捐資意願書**】，並回傳至 102 年全大運秘書處確認；若擬以其他方式(包含實物、服務、廣告)贊助之企業、法人及個人，請您即時與 102 年全大運秘書處聯繫。

➤ 經費贊助類別

提供經費補助大會所需各項經費支出。

➤ 實物贊助類別

免費提供大會所需之各項實物。

➤ 服務贊助類別

免費提供大會所需之各項服務或借用器材。

➤ 廣告贊助類別

提供大眾傳播媒體供大會活動宣傳之用。

附註一：如因不可抗力之因素（如颱風、地震、洪水、火災、疫疾等），102年全大運承辦單位保留在活動舉辦前十四日內之活動取消權，若活動取消，承辦單位將扣除已支出之經費及使用之物資後退還，惟扣除之支出經費將不得超過原贊助金額之20%為原則。

附註二：有關上述所列之贊助項目如與您的需求不符，請與102年全大運秘書處聯繫，我們將儘量達成您的要求，誠摯期待您的贊助。

國立宜蘭大學捐資意願書

填表日期： 年 月 日

捐贈人基本資料 填妥後請傳真、郵寄或掃描後 mail 至 102 年全大運秘書處			
姓名/機構名稱			
聯絡方式	電話：()	傳真：()	行動電話：
通訊地址	□□□		
電子信箱			
服務單位		職 稱	
校友	民國_____年_____科/系(所) 畢業		
收據(證明)資料	抬頭名稱：□ 同姓名/機構名稱		□ 指定 _____
	寄送地址：□ 同通訊地址		□ 其他 _____
捐款金額			
捐款金額	新台幣_____元整		
捐款用途	本捐贈指定用途： 1. 對象：中華民國 102 年大專校院運動會執行委員會 2. 用途：除全數直接支應中華民國 102 年全國大專校院運動會有關行政業務、軟硬體設施及其他必要之公共事務支出外，如有結餘則悉數交由國立宜蘭大學依實際需求，作為清寒、優秀運動學生獎(助)學金或納入校務基金之用。		
捐款方式			
<input type="checkbox"/> 現金	請送至本校出納組(或由本校派專人至指定地點收取)。		
<input type="checkbox"/> 支票	抬頭「國立宜蘭大學」，請註明禁止背書轉讓；填妥本單後，連同支票以掛號郵寄至 102 年全大運秘書處。		
<input type="checkbox"/> 銀行匯款或 ATM 轉帳	銀行「台灣中小企業銀行宜蘭分行」 (代號：0501600)；戶名：「國立宜蘭大學 402 專戶」，帳號：「16008050043」。 請填妥本單後，連同匯款收據或轉帳明細表傳真、郵寄或掃描後 email 至 102 年全大運秘書處。		
<input type="checkbox"/> 信用卡捐款	請填妥本單後，傳真、郵寄或掃描後 mail 至 102 年全大運秘書處，即完成捐款手續。		
	持卡人姓名		授權碼 (由本校填寫)
	卡別	<input type="checkbox"/> VISA <input type="checkbox"/> MasterCard	
	卡號	- - -	卡片背後末三碼- _____
	發卡銀行		持卡人簽名 (需與信用卡簽名一致)
	有效期限	西元 20 年 月	
	本人同意以本信用卡捐助國立宜蘭大學，方式如下： <input type="checkbox"/> 單筆捐款，本次捐款新台幣_____元整 <input type="checkbox"/> 定期捐款，每月捐款新台幣自民國_____年_____月至民國_____年_____月止 <input type="checkbox"/> 10000 元整 <input type="checkbox"/> 30000 元整 <input type="checkbox"/> 50000 元整 <input type="checkbox"/> 其他_____元整		
其他捐資方式			
<input type="checkbox"/> 實物贊助	_____		
<input type="checkbox"/> 服務贊助	_____		
<input type="checkbox"/> 廣告贊助	_____		
<input type="checkbox"/> 其他	_____		
簽名欄			
公開徵信	請問是否同意將姓名、身分刊登於本校相關網站或刊物上？ <input type="checkbox"/> 同意 <input type="checkbox"/> 不同意		

國立宜蘭大學 102 年全大運秘書處 網址：<http://102niag.niu.edu.tw> 電子信箱：102NIAG@niu.edu.tw
 電話：03-9317372、9317302 傳真：03-9333892 聯絡人：余玥彤秘書 地址：260 宜蘭縣宜蘭市神農路 1 段 1 號

伍、捐資流程圖

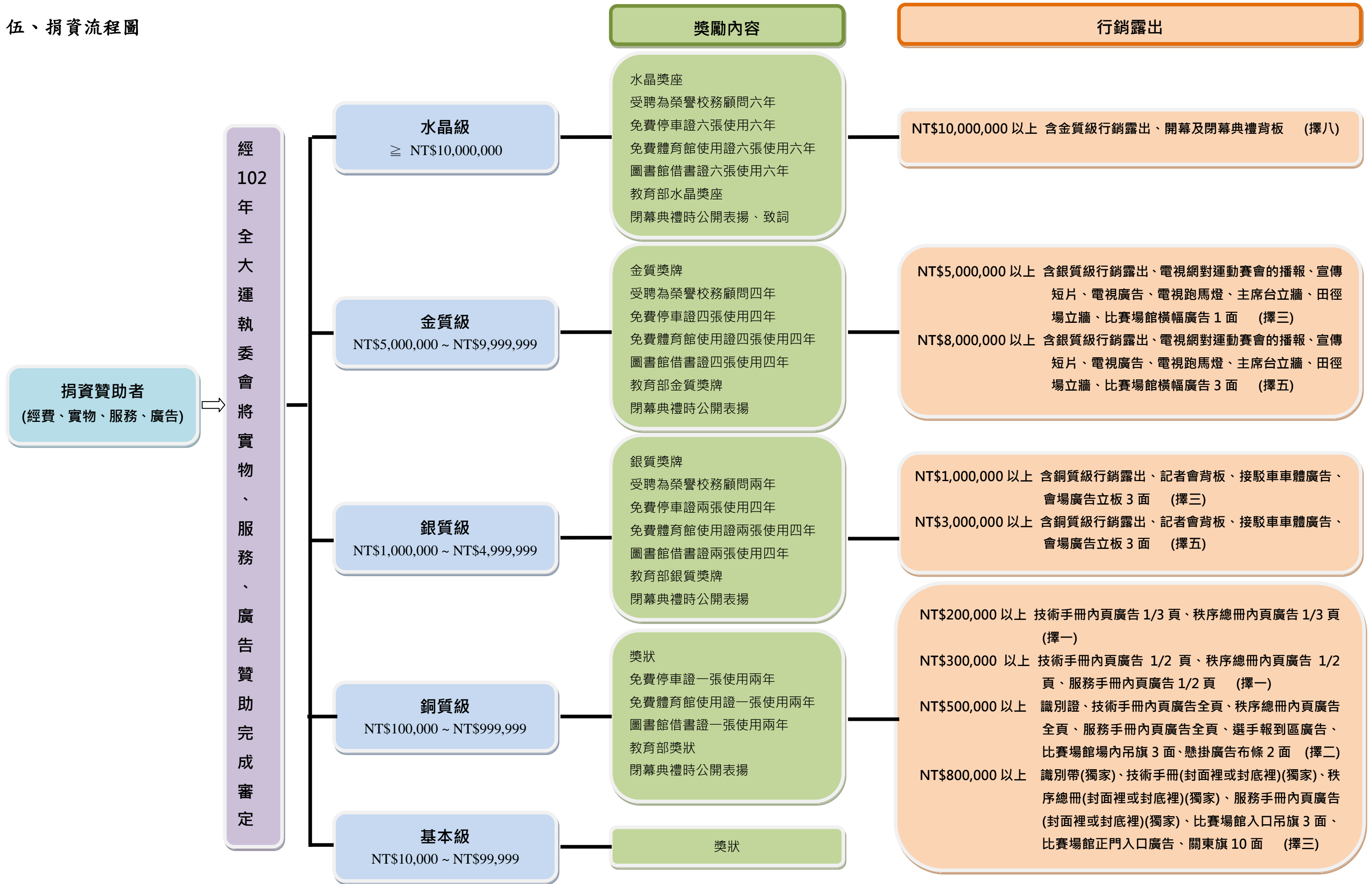

捐資範例：

範例一：

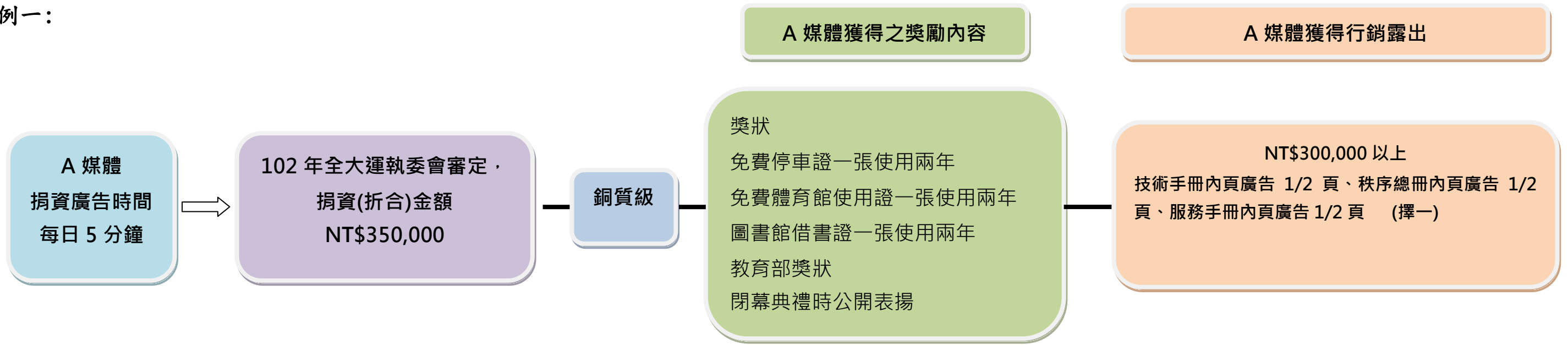

範例二：

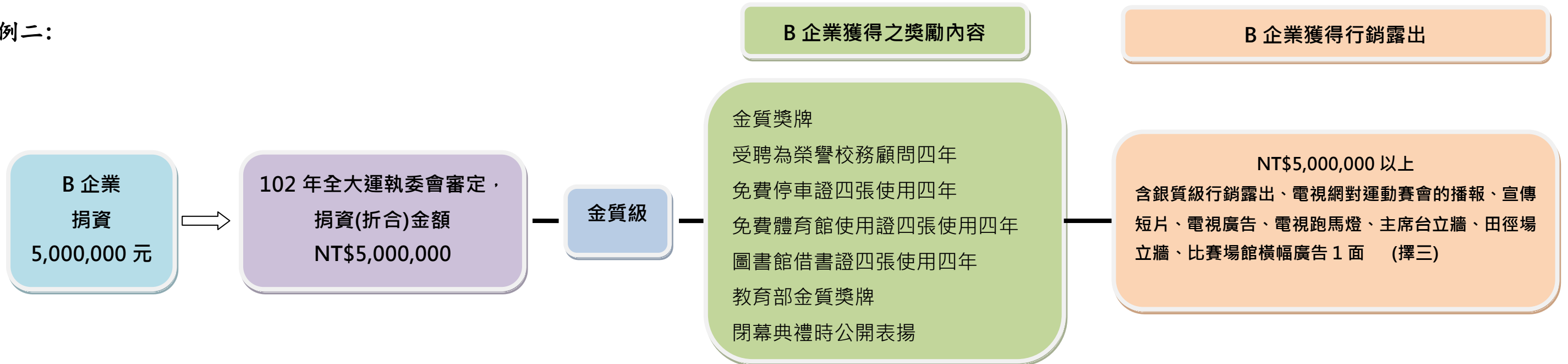

陸、捐資作業說明

一、經費贊助：本校將依實際捐助金額開立收據。

二、其它贊助(實物贊助、服務贊助、廣告贊助)：本校將依實際簽收物資名稱、規格、數量等資料開立證明，捐資證明如下：

國立宜蘭大學 102 年全大運捐資證明書

編號：_____

捐資者基本資料			
姓名/機構名稱			
聯絡方式	電話：()	傳真：()	行動電話：
通訊地址	□□□□		
電子信箱			
服務單位		職 稱	
校友	民國_____年_____科/系(所) 畢業		
寄送地址	<input type="checkbox"/> 同通訊地址	<input type="checkbox"/> 其他	
<input type="checkbox"/> 捐資方式	<input type="checkbox"/> 實物贊助 _____ <input type="checkbox"/> 服務贊助 _____ <input type="checkbox"/> 廣告贊助 _____ <input type="checkbox"/> 其他 _____		
捐資項目			
品名			
規格			
數量			

中 華 民 國

年

月

日

柒、102 年全大運聯絡方式

如果您需要進一步瞭解與贊助活動相關的訊息，竭誠歡迎隨時與國立宜蘭大學 102 年全大運秘書處聯繫：

- 網址：<http://102niag.niu.edu.tw>
- 聯絡人：余玥彤 秘書
- 電話：03-9317372、9317302
- 傳真：03-9333892
- E-mail：102NIAG@niu.edu.tw
- 地址：260 宜蘭縣宜蘭市神農路 1 段 1 號

捌、國立宜蘭大學辦理中華民國 102 年全國大專校院運動會社會捐資暨獎勵辦法

101 年 9 月 21 日中華民國 102 年全國大專校院運動會執行委員會第三次工作小組會議通過
101 年 10 月 19 日中華民國 102 年全國大專校院運動會執行委員會第四次工作小組會議修正通過
壹、依據：中華民國 102 年全國大專校院運動會（以下簡稱 102 年全大運）執行委員會工作小組會議決議辦理。

貳、主旨：

- 一、結合社會資源，共同推展 102 年全大運活動。
- 二、獎勵贊助 102 年全大運比賽及各項活動之企業、法人及個人(以下簡稱捐資者)。

參、社會資源籌募說明：

一、目的：

- (1) 籌募 102 年全大運之各項軟硬體設施捐資。
- (2) 結合並獎勵贊助 102 年全大運活動之捐資者，共同推展本項體育活動，且提供捐資者廣告宣傳及回饋社會之機會。

二、方式：

為廣泛結合社會各界捐資者之各項資源，籌募方式如下：

- (1) 主動接洽各界捐資者後，由執委會函寄「102 年全大運贊助企劃書」，依本辦法辦理之。
- (2) 「102 年全大運贊助企劃書」刊登於 102 年全大運官方網站 <http://102niag.niu.edu.tw/>。

三、社會資源分配管理：

除全數直接支應中華民國 102 年全國大專校院運動會有關行政業務、軟硬體設施及其他必要之公共事務支出外，如有結餘則悉數交由國立宜蘭大學依實際需求，作為清寒、優秀運動學生獎(助)學金或納入校務基金之用。

肆、捐資者贊助要點：

一、贊助類別：

本屆 102 年全大運歡迎各界捐資者提供經費、實物、服務及廣告項目贊助，項目如下：

- (1) 經費贊助：提供經費補助辦理本屆 102 年全大運。
- (2) 實物贊助：免費提供大會所需之各項實物。
- (3) 服務贊助：免費提供大會所需之各項服務或器材借用。
- (4) 廣告贊助：提供大眾傳播媒體供大會活動宣傳之用。

二、贊助回饋：

本誠信互惠之原則，參酌教育部「捐資教育事業獎勵辦法」之精神，102 年全大運得依捐資者捐助情形，分別提供以下三類回饋方式，以感謝其熱心支持：

- (1) 頒發國立宜蘭大學獎狀、獎牌、獎座、免費停車證、免費體育館使用證、圖書館借書證、榮譽校務顧問。
- (2) 轉教育部核發獎狀、獎牌、獎座。
- (3) 閉幕典禮時公開表揚、致詞。

綜合前述贊助回饋方式，依捐資金額級距彙整成五級如下表所示以感謝其熱心支持：

捐資級距	獎勵內容
基本級：NT\$10,000 ~ NT\$99,999 (壹萬元以上，未滿壹拾萬元)	(1) 獎狀
銅質級：NT\$100,000 ~ NT\$999,999 (壹拾萬元以上，未滿壹佰萬元)	(1) 獎狀 (2) 免費停車證一張使用兩年 (3) 免費體育館使用證一張使用兩年 (4) 圖書館借書證一張使用兩年 (5) 教育部獎狀 (6) 閉幕典禮時公開表揚
銀質級：NT\$1,000,000 ~ NT\$4,999,999 (壹佰萬元以上，未滿伍佰萬元)	(1) 銀質獎牌 (2) 受聘為榮譽校務顧問兩年 (3) 免費停車證兩張使用四年 (4) 免費體育館使用證兩張使用四年 (5) 圖書館借書證兩張使用四年 (6) 教育部銀質獎牌 (7) 閉幕典禮時公開表揚
金質級：NT\$5,000,000 ~ NT\$9,999,999 (伍佰萬元以上，未滿壹仟萬元)	(1) 金質獎牌 (2) 受聘為榮譽校務顧問四年 (3) 免費停車證四張使用四年 (4) 免費體育館使用證四張使用四年 (5) 圖書館借書證四張使用四年 (6) 教育部金質獎牌 (7) 閉幕典禮時公開表揚
水晶級：≥ NT\$10,000,000 (壹仟萬元以上)	(1) 水晶獎座 (2) 受聘為榮譽校務顧問六年 (3) 免費停車證六張使用六年 (4) 免費體育館使用證六張使用六年 (5) 圖書館借書證六張使用六年 (6) 教育部水晶獎座 (7) 閉幕典禮時公開表揚、致詞

三、籌募期間：即日起至民國 102 年 4 月 26 日止。

四、接洽方式：

(1) 社會資源募集任務隸屬 102 年全大運執行委員會之社會資源策略諮詢委員會負責，業務委由 102 年全大運秘書處辦理之。

(2) 102 年全大運秘書處：

電話：03-9317372、9317302。

傳真：03-9333892

聯絡人：余玥彤 秘書

email：102NIAG@niu.edu.tw

伍、本辦法經 102 年全大運執行委員會工作小組決議通過後實施，修正時亦同。